

日本音響学会関西支部 2014 年通常総会次第

日時 : 2014 年 4 月 24 日 (木) 13:00~14:00 (予定)

場所 : 海遊館 レクチャールーム

議題 :

- 1) 2013 年度支部事業報告・収支決算報告・収支決算監査報告
- 2) 2014 年度支部長・副支部長, ならびに評議員選挙結果報告
- 3) 2014 年度庶務幹事・会計幹事, ならびに会計監査選出承認の件
- 4) 2014 年度支部事業計画・収支予算承認の件
- 5) 支部会員数推移について
- 6) その他

配布資料 :

- 総会資料 14-1 2013 年度事業実施報告 (案)
- 総会資料 14-2 2013 年度収支決算報告 (案)
- 総会資料 14-3 2014 年度支部役員選挙開票結果
- 総会資料 14-4 2014 年度支部役員 (案)
- 総会資料 14-5 2014 年度事業計画 (案)
- 総会資料 14-6 2014 年度収支予算 (案)
- 総会資料 14-7 支部会員数推移表

2013 年度事業実施報告（案）

庶務幹事：豊田政弘

主催行事など

開催日	行事名	開催場所	概要・備考
4月26日	2013年度通常総会	神戸大学統合研究拠点	2012年度 事業実施・決算報告、2013年度 事業計画・予算審議 出席 24 名、委任状 153 通 計 177 名（定足数 108）
4月26日	見学会・講演会	理化学研究所 計算科学研究機構、 神戸大学統合研究拠点	スーパーコンピュータ「京」 の見学会、3次元可視化技術 に関する講演会 参加 27 名
10月8日	見学会・講演会	梅田北ヤード	ナレッジキャピタル及び ザ・ラボの見学会と講演会、 音響機器メーカーによる実演 参加 43 名
12月8日	第16回若手研究者 交流研究発表会	産業技術総合研究所 関西センター	講演会、ポスターセッション 懇親会 発表 43 件、参加 130 名

研究会（開催補助）

開催日	研究会名	開催場所	発表件数・参加人数
5月24-25日	聴覚研究会	同志社大学京田辺キャンパス	発表 18 件、参加 75、69 名
7月16日	建築音響研究会	キャンパスプラザ京都	発表 5 件、参加 27 名
11月20日	建築音響研究会	キャンパスポート大阪	発表 5 件、参加 15 名
11月21-22日	音声研究会	奈良先端科学技術大学院大学	発表 11 件、参加 35、36 名
11月23日	超音波研究会	同志社大学室町キャンパス	発表 6 件、参加 23 名
12月6日	アコースティック イメージング 研究会	京都府立医科大学	発表 8 件、参加 42 名
2014年 1月27-28日	超音波研究会、電気音響研究会（併催）	関西大学	発表 26 件、参加 36 名（超音波）、51 名（電気音響）

役員会

回(開催日)	開催場所	議題・備考
第1回 (4月26日)	神戸大学総合研究拠点	総会提出議案書の審議
第2回 (6月24日)	キャンパスポート大阪	見学会・講演会案の審議
第3回 (10月8日)	グランフロント大阪 タワーB	若手研究者交流研究発表会の進捗報告、次期役員候補の選定方法の審議、本部支部連絡会の報告
第4回 (12月8日)	産業技術総合研究所 関西センター	見学会実施報告、次期役員候補の選定
第5回 (2014年1月 21日)	キャンパスポート大阪	次期役員候補の承認、若手研究者交流研究発表会の開催報告、役員選挙の日程調整、総会・見学会案の審議
第6回 (3月6日)	キャンパスポート大阪	支部役員選挙結果報告、総会・見学会案の確認、2013年度事業報告(案)・決算報告(案)の審議、2014年度事業計画(案)・収支予算(案)の審議
第7回 (4月24日)	海遊館	総会提出議案書の審議(予定)

2013 年度収支決算報告（案）

会計幹事：安井千絵

一般会計			一般会計		
(単位：円)			(単位：円)		
収入			支出		
項目	予算	決算	項目	予算	決算
1. 補助交付金	1,115,778	1,115,778	1. 事業費	1,510,000	1,125,670
2. その他の収入 (若手研究者交流研究発表会 参加費収入)	145,000	176,500	2. 事務費	605,000	527,534
利子等	0	331	3. 予備費	10,000	0
当期収入合計(A)	1,260,778	1,292,609	当期支出合計(C)	2,125,000	1,653,204
3. 前期繰越収支差額	1,665,727	1,665,727	当期収支差額(A)-(C)	△ 864,222	△ 360,595
4. 源泉徴収支払本部預り金	10,000	10,000	総額次期繰越収支差額(B)-(C)-(D)	811,505	1,306,948
			今年度支部源泉支払額(D)		8,184
			年度末源泉税支払い本部預り金(△)	10,000	1,816
総計(B)	2,936,505	2,968,336	支部扱い次期繰越額	801,505	1,305,132

一般会計支出内訳			一般会計		
(単位：円)			(単位：円)		
項目	予算	決算			
1. 事業費	1,510,000	1,125,670	学会事業に係わる経費		
若手研究者交流研究発表会	900,000	916,908	若手研究者交流研究発表会		
講演会・見学会費	250,000	88,762	講演謝礼、手土産、弁当代など		
談話会費	200,000	0	談話会開催金 0件		
研究会補助金	150,000	120,000	研究会開催補助金 15,000円×8件		
その他の事業経費	10,000	0	予備費		
2. 事務費	605,000	527,534	学会運営の管理にかかわる費用全般		
総会経費	10,000	0			
役員会費	200,000	222,705	交通費、会議場費、弁当代など		
文具消耗品	5,000	226	封筒代		
通信運搬費	150,000	135,560	郵送料		
印刷製本費	200,000	150,353	印刷費		
交通費	10,000	10,500	料金後納郵便手続き、会計監査にかかる交通費		
会議費	10,000	0			
諸手数料	10,000	8,190	振り込み手数料		
その他の管理費	10,000	0			
3. 予備費	10,000	0			
当期支出合計(C)	2,125,000	1,653,204			

以上の通りご報告申し上げます。

2014年4月4日

会計幹事

安井千絵 ㊟

会計幹事

中山雅人 ㊟

上記会計報告を適正であると認めます。

会計監査

高橋大弐 ㊟

会計監査

有木康雄 ㊟

2014 年度支部役員選挙開票結果

庶務幹事：豊田政弘

- | | | |
|----------|---------------------------|---------|
| 1. 投票締切日 | 2014年2月28日(金) 必着 | |
| 2. 開票日時 | 2014年3月 6日(木) 13:30~15:00 | |
| 3. 開票場所 | キャンパスポート大阪 ルームA | |
| 4. 開票立会人 | | |
| | 支部長 | 荒木 邦彦 ㊟ |
| | 庶務幹事 | 豊田 政弘 ㊟ |
| | 庶務幹事 | 西川 剛樹 ㊟ |
| | 会計幹事 | 安井 千絵 ㊟ |
| | 会計幹事 | 中山 雅人 ㊟ |
| 5. 開票結果 | | |
| | A. 投票総数 | 154 票 |
| | B. 有効投票数 | 152 票 |
| | 1) 2014年度支部長 | |
| | 中迫 昇 | 149 票 |
| | その他 | 0 票 |
| | 白票 (記入無) | 2 票 |
| | 無効 | 1 票 |
| | 2) 2014年度副支部長 | |
| | 土屋 隆生 | 151 票 |
| | その他 | 0 票 |
| | 白票 (記入無) | 1 票 |
| | 無効 | 0 票 |
| | 3) 2014~2015年度支部評議員 | |
| | 榎本 成悟 | 145 票 |
| | 川村 新 | 140 票 |
| | 下倉 良太 | 141 票 |
| | 鈴木 成一郎 | 132 票 |
| | 堀之内 吉成 | 142 票 |
| | その他 | 2 票 |
| | 白票 (記入無) | 1 票 |
| | 無効 | 0 票 |
| | C. 無効投票数 | 2 票 |
| | 外封筒記名なし | 1 票 |
| | 中封筒なし | 1 票 |
| | 中封筒記名 | 0 票 |
| | 投票用紙なし | 0 票 |
| | その他 | 0 票 |

2014 年度支部役員（案）

庶務幹事：豊田政弘

■支部長：中迫 昇（近畿大学）

■副支部長：土屋 隆生（同志社大学）

■評議員：

[留任：任期 2014 年度末まで]

秋山 いわき（同志社大学）
佐藤 隆宣（古野電気（株））
谷口 高士（大阪学院大学）
堀 貴明（NTT コミュニケーション科学基礎研究所）
堀 智織（（独）情報通信研究機構）

[新任：任期 2015 年度末まで]

榎本 成悟（（独）情報通信研究機構）
川村 新（大阪大学）
下倉 良太（奈良医科大学）
鈴木 成一郎（サムスン日本研究所）
堀之内 吉成（京都大学）

■庶務幹事：西川 剛樹（パナソニック（株）） ※留任
山本 健（関西大学） ※新任予定

■会計幹事：中山 雅人（立命館大学） ※留任
木村 敏幸（（独）情報通信研究機構） ※新任予定

■会計監査：有木 康雄（神戸大学） ※留任
荒木 邦彦（（株）音響デザイン研究所） ※新任予定

以上

2014 年度事業計画（案）

庶務幹事：西川剛樹

主催行事など

開催日	行事	開催場所	概要
4月24日	総会	海遊館レクチャールーム（大阪市港区海岸通 1-1-10）	2013 年度 事業・決算報告 2014 年度 事業計画・予算審議
4月24日	見学会	海遊館	海遊館館長 西田様の講演とバックヤードの見学，解散ののち展示スペースの自由見学
10月頃	見学会 (役員会併催予定)	交渉中	検討中
12月14日	第17回関西支部若手研究者交流研究発表会	関西大学 100周年記念会館	ポスターセッション・ 企業展示・懇親会

研究会（開催補助）

聴覚，音声，騒音・振動，建築音響，超音波，電気音響，音楽音響，アコースティックイメージング，音響化学研究委員会など

※本部研究会の関西支部地域での開催時に補助支出

3/31 時点での申請依頼

開催日	研究会名	開催場所
5月	聴覚研究会	未定
10月	音声研究会/聴覚研究会	和歌山

役員会

7回開催予定

回	開催日	開催場所	議題（案）
第1回	4月24日	海遊館レクチャールーム（大阪市港区海岸通 1-1-10）	総会提出議案書の審議
第2回	6月後半	未定	見学会・講演会案の審議
第3回	10月頃	未定	若手研究者交流研究発表会の進捗報告 本部支部連絡会の報告

第4回	12月14日	関西大学 100周年記念会館	見学会実施報告 次期役員候補の選定
第5回	1月中旬	未定	次期役員候補の承認 若手研究者交流研究発表会の開催報告 役員選挙の日程調整 総会・見学会案の審議
第6回	3月前半	未定	支部役員選挙結果報告 総会・見学会案の確認 2014年度事業報告(案)・決算報告(案)の 審議 2015年度事業計画(案)・収支予算(案)の 審議
第7回	4月後半	未定	総会提出議案書の審議

談話会(関西支部主催)

4月総会～6月役員会の時期に、談話会の趣旨、申請内容、報告内容を提示した上で公募、2談話会程度を採択

関西支部若手研究者交流研究発表会実行委員会

開催内容や実行委員の役割分担、賞の規定などの検討を行うための実行委員会を1回開催予定、追加検討事項がある場合、適宜メールによる審議を実施、必要に応じて2回目以降を開催

2014 年度収支予算（案）

会計幹事：中山雅人

一般会計		(単位：円)	
収入		支出	
項目	予算	項目	予算
1. 補助交付金	1,266,816	1. 事業費	1,310,000
2. その他の収入		2. 事務費	605,000
若手研究者交流研究発表会 参加費収入	176,500	3. 予備費	10,000
利子等	0		
当期収入合計(A)	1,443,316	当期支出合計(C)	1,925,000
3. 前期繰越収支差額	1,305,132	当期収支差額(A)-(C)	△ 481,684
4. 源泉徴収支払本部預り金	10,000	総額次期繰越収支差額(B)-(C)-(D)	833,448
		今年度支部源泉支払額(D)	0
		年度末源泉税支払い本部預り金(△)	10,000
総計(B)	2,758,448	支部扱い次期繰越額	823,448

一般会計支出内訳		(単位：円)	
項目			
1. 事業費	1,310,000	学会事業に係わる経費	
若手研究者交流研究発表会	900,000	若手研究者交流研究発表会補助	
講演会・見学会費	150,000	講演謝礼、文具、通信費など	
談話会費	100,000	談話会開催金 50,000円×2談話会	
研究会補助金	150,000	研究会開催補助金 15,000円×10件	
その他の事業経費	10,000	予備費	
2. 事務費	605,000	学会運営の管理にかかわる費用全般	
総会経費	10,000		
役員会費	250,000	交通費、会議場費、飲み物代	
文具消耗品	5,000	封筒代など	
通信運搬費	150,000	郵送料など	
印刷製本費	150,000	印刷費など	
交通費	10,000	役員選挙開票作業時の幹事交通費	
会議費	10,000		
諸手数料	10,000	振り込み手数料など	
その他の管理費	10,000		
3. 予備費	10,000		
当期支出合計(C)	1,925,000		

支部会員推移表

支部長：荒木邦彦

和暦	西暦	会員					賛助会員		
		一般会員	学生会員	名誉会員	終身会員	合計	最小値	最大値	平均値
H12	2000	665	72	4	6	747			
H13	2001	644	85	4	7	740			
H14	2002	663	123	4	8	798			
H15	2003	619	121	4	8	752			
H16	2004	606	135	4	9	754			
H17	2005	604	149	4	10	767			
H18	2006	607	157	4	11	779			
H19	2007	584	178	4	9	775			
H20	2008	583	172	4	9	768			
H21	2009	583	181	4	8	776			
H22	2010	571	180	4	9	764	34	39	36.5
H23	2011	553	182	5	8	748	33	37	35
H24	2012	544	188	5	9	746	34	38	36
H25	2013	536	192	5	9	742	34	36	35
H26	2014	515	207	6	13	741	36	36	36

会員数の推移

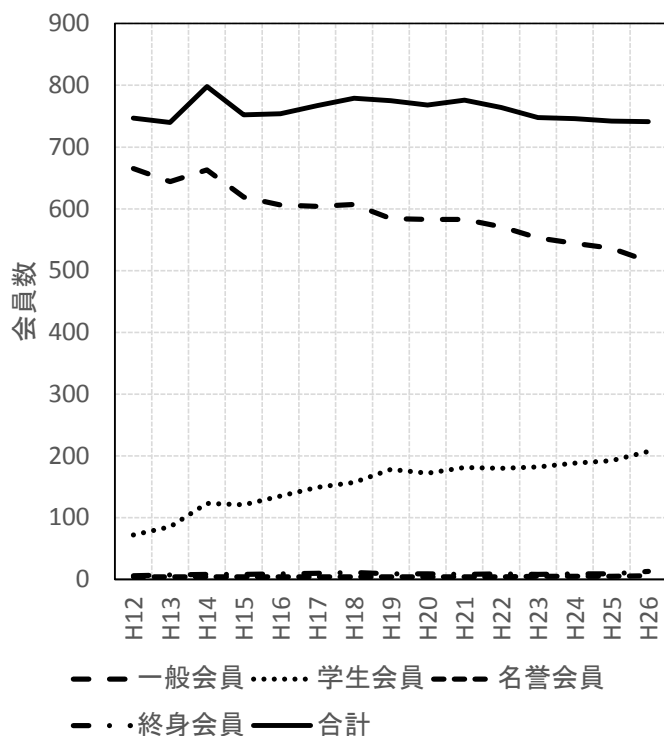

賛助会員数の推移

